



23. LENKUNGS-AUSSCHUSS

GREVENBROICH | 5. MAI 2023

TOP 1 - TAGESORDNUNG

TAGESORDNUNG

- TOP 1 Begrüßung, Feststellung der Anwesenheit und der Tagesordnung
- TOP 2 Protokollkontrolle
- TOP 3 Internationale Gartenausstellung (IGA) Garzweiler 2037
- TOP 4 Vorbereitung der Verbandsversammlung
 - Jahresabschluss 2022
 - Eckpunkte der Haushaltsplanung 2024
 - Internationale Gartenausstellung (IGA) 2037
 - Dokumentationszentrum Tagebau Garzweiler
- TOP 5 Inhaltliche Konzeption Dokumentationszentrum Tagebau Garzweiler - Ausstellungskonzept
- TOP 6 Projektidee für die Stadt Grevenbroich
- TOP 7 Bericht der Geschäftsstelle
- TOP 8 Sonstiges

TOP 2 – PROTOKOLLKONTROLLE

ERGÄNZUNG ZUM PROTOKOLL (MG)

zu TOP 4 Flächenverfügbarkeit (ehemals TOP 3)

Herr Geschäftsführer Volker Mielchen berichtet zum Thema und betont die Wichtigkeit, in den Besitz von geeigneten Flächen zur Projektentwicklung zu kommen. Stand heute könne sich der Zweckverband nicht für eine Internationale Gartenausstellung (IGA) 2037 bewerben. Er betont weiter, dass der Zweckverband mit einer IGA dauerhafte Infrastrukturentwicklung errichten wolle, die über das Ausstellungsjahr hinaus Bestand haben solle. Es gehe somit nur zum Teil um temporäre Flächen in den Jahren 2036-38, bspw. für Ausstellungsflächen oder Parkplätze

Herr Verbandsvorsteher Dr. Gregor Bonin weist auf die Bedeutung der Verkehrsanbindung von Mönchengladbach an den zukünftigen See hin.

Herr Michael Eyll-Vetter hält einen Vortrag zum Thema „Flächenverfügbarkeit“ und Wiederherstellung des Straßennetzes. Dieser wird der Niederschrift als Anlage beigefügt.

Das vorgestellte Straßennetz deckt sich mit dem vom Zweckverband beschlossenen Grobkonzept. Herr Eyll-Vetter wird zur weiteren Planung und Umsetzung Gespräche mit den zuständigen Behörden führen

Der Lenkungsausschuss begrüßt diesen Vorschlag.

Herr Michael Eyll-Vetter stellt einen Lösungsansatz zur Flächenthematik im Zusammenhang mit den geplanten Impulsbauten und der IGA 37 vor. Dieser umfasst neben der Bandtrasse, der „Fläche mit 1m-Lössauftrag“ am zukünftigen Ostufer und dem Sicherheitsstreifen im Norden auch Flächen von rund 20 ha im Bereich Wanlo/Keyenberg, von denen rund 10 ha im Eigentum von RWE Power seien. Der derzeit in Planung befindliche Seeablauf sei bei den Überlegungen für die IGA in diesem Bereich zu berücksichtigen. Weitere Potentialflächen liegen im zukünftigen Randbereich oberhalb des Zielwasserspiegels und der angrenzenden Böschung bei Wanlo/Keyenberg bzw. im Norden des Sees.

Die laufenden Gespräche zum Grunderwerb für die Impulsbauten im Bereich Jüchen und Jackerath sollen ebenfalls fortgeführt werden.

Herr Verbandsvorsteher Dr. Gregor Bonin äußert den Wunsch, die guten Vorschläge von RWE zu diesem Thema in einem gemeinsamen LOI festzuhalten.

TOP 3 – INTERNATIONALE GARTENAUSSTELLUNG (IGA) GARZWEILER 2037

TOP 3 – IGA 2037

INTERNATIONALE GARTENAUSSTELLUNG (IGA) GARZWEILER 2037



Präsentation des Arbeitsstandes der
Machbarkeitsstudie

„Internationale Gartenausstellung (IGA) Garzweiler 2037“
durch das Büro

RMP Stefan Lenzen Landschaftsarchitekten
(RMPSLLA)

TOP 4 – VORBEREITUNG DER VERBANDSVERSAMMLUNG

TOP 4 – VORBEREITUNG DER VERBANDSVERSAMMLUNG

Sitzungstermin: Mittwoch, 31.05.2023, 17:00 Uhr, Einlass: 16:30 Uhr

Ort, Raum: Stadthalle der Stadt Erkelenz, Franziskanerplatz 11 in 41812 Erkelenz

Tagesordnung

I. Öffentlicher Teil

- | | | |
|--------|---|--------------|
| TOP 1: | Feststellung der ordnungsgemäßen Einladung, der Beschlussfähigkeit sowie der Tagesordnung | |
| TOP 2: | Niederschrift des öffentlichen Teils der 9. Verbandsversammlung vom 23.11.2022 | |
| TOP 3: | Jahresabschluss 2022 | (34/II/2023) |
| TOP 4: | Eckpunkte der Haushaltsplanung 2024 | (35/II/2023) |
| TOP 5: | Internationale Gartenausstellung (IGA) 2037 | (36/II/2023) |
| TOP 6: | Dokumentationszentrum Tagebau Garzweiler | (37/II/2023) |
| TOP 7: | Informationen des Verbandsvorstehers und Bericht der Geschäftsstelle | (38/II/2023) |
| TOP 8: | Anfragen und Mitteilungen aus der Verbandsversammlung | |

II. Nichtöffentlicher Teil

- | | | |
|---------|---|--|
| TOP 9: | Niederschrift des nichtöffentlichen Teils der 9. Verbandsversammlung vom 23.11.2022 | |
| TOP 10: | Anfragen und Mitteilungen aus der Verbandsversammlung | |

JAHRESABSCHLUSS 2022

- Jahresabschluss in der finalen Prüfung durch das Rechnungsprüfungsamt der Stadt Mönchengladbach
- Rechnungsprüfungsbericht steht noch aus
- Ergebnis – Jahresüberschuss ca. 373 TEUR
- Abweichung zu Plan HH 2022 ca. +297TEUR
 - 100 TEUR - Verbuchung Investitionszuschuss IST: Zuwendungen; Plan: Zuwendungen für Investitionsmaßnahmen
 - 95 TEUR – Fördermittel aus 2021 für Radverkehrsrevier
 - 25 TEUR – Förderung von Stammpersonal über Projekt Radverkehrsrevier
- Finanzrechnung – Liquide Mittel 900TEUR – Verzögerungen bei Grunderwerb – keine Raten in 2022

JAHRESABSCHLUSS 2022

Ergebnisplan	Ergebnis des Vorjahres	fortgeschriebener Ansatz 2022	IST Ergebnis 2022 vorläufig
Zuwendungen und allgemeine Umlagen	618.815	3.027.000	1.573.019
Auflösung Sonderposten	256	3.000	4.343
Sonstige ordentliche Erträge	22.980	10.000	16.735
Ordentliche Erträge	642.051	3.040.000	1.594.097
Personalaufwendungen	415.962	980.000	493.739
Aufwendungen für Sach- und Dienstleistungen	88.354	1.850.000	536.937
Bilanzielle Abschreibungen	5.098	13.000	17.345
Sonstige Ordentliche Aufwendungen	94.073	119.000	172.225
Ordentliche Aufwendungen	603.486	2.962.000	1.220.246
Finanzergebnis	0	-1.000	0
Ergebnis laufende Verwaltungstätigkeit	38.565	77.000	373.851
Finanzplan	Ergebnis des Vorjahres	fortgeschriebener Ansatz 2022	IST Ergebnis 2022 vorläufig
Saldo aus laufender Verwaltungstätigkeit	52.286	88.000	505.579
Einzahlung aus Investitionstätigkeit	21.517	489.700	41.050
davon Investitionszuschuss	0	100.000	0
Auszahlungen aus Investitionstätigkeit	28.100	1.063.000	59.769
Saldo aus Investitionstätigkeit	-6.582	-573.300	-18.719
Aufnahme Investitionskredite	0	200.000	0
Aufnahme Liquiditätskredite	0	100.000	0
Tilgung Investitionskredite	0	20.000	0
Tilgung Liquiditätskredite	0	25.000	0
Saldo aus Finanzierungstätigkeit	0	255.000	0
Änderung Bestand an Finanzmitteln	45.704	-230.300	486.860
Anfangsbestand an Finanzmitteln	371.258	450.000	416.962
Liquide Mittel	416.962	219.700	903.822

ECKPUNKTE DER HAUSHALTSPLANUNG 2024

- die im Rahmen des Beitritts Grevenbroich geplanten Erhöhungen der Umlagebedarfe wurden um ein Jahr nach hinten verschoben
- Personalkostensteigerungen gemäß Einigung zum Tarif 2023
- Annahme zu den Förderquotenhöhen im Haushaltsansatz 2024 aufgrund der Erfahrungen bezüglich der Mittelzuweisungen aus dem Jahr 2022 erhöht
- aus Gründen der haushalterischen Vorsicht aber weiterhin mit einem Abschlag im Vergleich zu den Förderquoten in den Bescheiden

Förderzugang	Förderquote lt. Bescheid	Ansatz HH 2023	Ansatz HH 2024
STARK- BAFA/Bezreg	97,5%	95%	96%
PTJ	100%	95%	98%
LVR	86,5%	85%	85%
LHO	100%	97%	98%
RRL	100%		98%

ECKPUNKTE DER HAUSHALTSPLANUNG 2024

Bezüglich der Bauvorhaben wurden folgende Prämissen gesetzt

- Anpassung der in den Projektskizzen 2021 berechneten Werte
 - Baukosten im Vergleich zu Projektskizzen +25%
 - Planungskosten im Vergleich zu Projektskizzen +15%

TEUR	2023	2024	2025	2026	2027	Fertigstellung
Erwerb von Grundstücken	1.175	385	110	110	0	
Dokumentationszentrum	760					
Tagebaurand Jüchen - Impulsbau	30					
Grünes Band Jüchen	100	100				
Grunderwerb Wanlo - Impulsbau	165	165				
Grunderwerb Jackerath - Impulsbau	65	65				
Sonstiges	55	55	110	110		
Baumaßnahmen	600	7.630	14.800	6.900	500	
Impulsbau Jüchen	50	750	3.000	1.500		2026
Impulsbau Jackerath	50	550	1.800	1.000		2026
Impulsbau Wanlo	50	1.150	5.000	2.400		2026
Dokumentationszentrum	450	4.780	3.500			06/2025
XXX Grevenbroich	50	400	1.450	2.000	500	2027
Realisierungsabschnitte		400	2.600	2.800		
Realisierungsabschnitt Jüchen-Venrath		200	1.500	1.400		
Realisierungsabschnitt Holzweiler Jackerath		200	1.100	1.400		

ECKPUNKTE DER HAUSHALTSPLANUNG 2024

Somit ergibt sich ein erster Ansatz der Haushaltsplanung 2024

Ergebnisplan	HH 2023	2024	2025	2026	2027
Verbandsumlage	670	670	700	700	700
Zuschüsse aus Fördermitteln	3550	3029			
Sponsoring	125	125			
Auflösung Sonderposten	7	10			
Sonstige ordentliche Erträge	10	10			
Ordentliche Erträge	4363	3844			
Personalaufwendungen	975	1090			
Aufwendungen für Sach- und Dienstleistungen	3096	2426			
Bilanzielle Abschreibungen	9	12			
Transferaufwendungen					
Sonstige Ordentliche Aufwendungen	221	235			
Ordentliche Aufwendungen	4302	3763			
Finanzergebnis	-13	-58			
Ergebnis laufende Verwaltungstätigkeit	48	24			

ECKPUNKTE DER HAUSHALTSPLANUNG 2024

Somit ergibt sich ein erster Ansatz der Haushaltsplanung 2024

Finanzplan	HH 2023	2024	2025	2026	2027
Saldo aus laufender Verwaltungstätigkeit	50	26			
Einzahlung aus Investitionstätigkeit	1.737	7.451			
davon Investitionszuschuss	200	200	500	500	500
Auszahlungen aus Investitionstätigkeit	2.260	8.440			
Saldo aus Investitionstätigkeit	-523	-989			
Aufnahme Investitionskredite	450	750			
Aufnahme Liquiditätskredite	50	50			
Tilgung Investitionskredite	0	0			
Tilgung Liquiditätskredite	10	20			
Saldo aus Finanzierungstätigkeit	490	780			
Anfangsbestand an Finanzmitteln	220	237			
Liquide Mittel	237	54			
* Liquiditätsfortschreibung 900 TEUR aus JA 2022					

- Bericht zum aktuellen Sachstand

1. Der Zweckverband beschließt das weiterentwickelte räumlich-inhaltliche Konzept für eine Internationale Gartenausstellung (IGA) Garzweiler 2037
2. Weitere konzeptionelle Ausarbeitung sowie Sicherstellung der Flächenverfügbarkeit und Verfügbarkeit von Fördermitteln zur Finanzierung der Ausstellung
3. Beschluss in der 11. Verbandsversammlung zur Bewerbung bei der Deutschen Bundesgartenschau-Gesellschaft mbH, unter dem Vorbehalt der bestätigten Machbarkeit.

DOKUMENTATIONSZENTRUM TAGEBAU GARZWEILER

- Bericht zum aktuellen Sachstand
 1. Realisierung Bauwerk
 - Zuschlag an Gewinnerteam des Wettbewerbs erteilt
 - Beauftragung erfolgt stufenweise in Abhängigkeit der Verfügbarkeit der Fördermittel
 - Antragsstellung für die investiven Mittel soll kurzfristig erfolgen
 2. Inhaltliche Konzeption der Ausstellungsinhalte
 - Basierend auf Planungsstudie von HJPplaner aus Mai 2020 erfolgt Weiterentwicklung des Ausstellungskonzept mit Fördermitteln (s. TOP 5)
 - Ausstellungskonzept ist elementarer Bestandteil der Gesamtkonzeption „Besucherzentren Rheinischen Reviers“
 3. Betreiberstruktur
 - Angestrebt wird die Gründung einer Tochtergesellschaft mit dem Kreis Heinsberg und dem LVR
 - jährlicher Zuschussbedarf von ca. 140-200 T€

**TOP 5 – INHALTLICHE KONZEPTION
DOKUMENTATIONSZENTRUM TAGEBAU GARZWEILER -
AUSSTELLUNGSKONZEPT**

AUSSTELLUNGS- VORHABEN DOKUMENTATIONS- ZENTRUM HOLZWEILER

Dr. Annette Schneider-Reinhardt

Grundlage Planungsstudie

„Ziel des Dokumentationszentrums ist die Archivierung, Dokumentation und zeitgemäße Präsentation

- **der Geschichte, Gegenwart und Zukunft der Kulturlandschaft,**
- **insbesondere auch deren Siedlungskerne.**

Zeitlicher Schwerpunkt ist die Epoche des Tagebaus.“

Zwei Schwerpunkte:

- Darstellung des Landschaftswandels aus der Sicht der Menschen im Bereich des Tagebaus Garzweiler
- Darstellung der Geschichte der Menschen in den ehemaligen Orten und Landschaften

Schwerpunkte in den Bereichen

- der Wandel des Landschafts- und Siedlungsraumes  Dauerausstellung u. Außenbereich
- Dokumentation der verlorenen Orte  Dauerausstellung, Digitales Archiv
- dazu auch
• Kulturerbe der (ehemaligen) Ortschaften  Dauerausstellung, Digitales Archiv
- Perspektiven, Ergänzungen, Vernetzungen  Wechselausstellung

Dauerausstellung: Inhalte - Kern

Kulturlandschaftsentwicklung der Region – Landschaft als Ressource

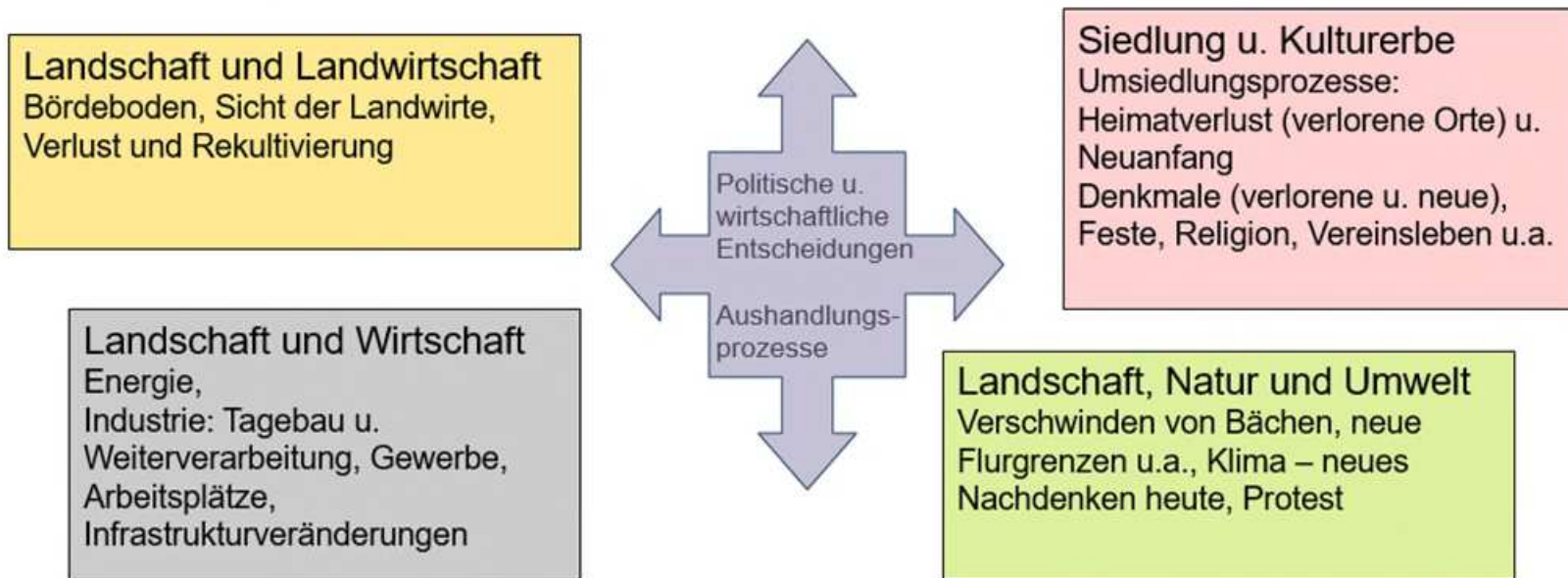

Inhalte in den Raumabschnitten

- Kernthemen in einzelnen Raumabschnitten
- anhand einzelner Biographien (Geschlecht, Alter, usw.) und dabei aus unterschiedlichen Perspektiven:
 - Landwirt
 - Kommunalvertreter/Verwaltung
 - Einwohner (Umsiedlung positiv), Einwohner (Rentner – Umsiedlung negativ)
 - RWE – Vertreter (Verhandlungen)
 - Siedlungsplaner, Tagebauplaner, Rekultivierer
 - Handwerker (Kleinunternehmer)
 - Klimaschützer
 - Pfarrer
 - Künstler, Vereinsmitglied
- Für Kinder eigener Weg anhand von Kinderbiografien: Leben der Kohle, ein Baum, ein Hase...

Multimediale Besucherführung (Audioquide)

AUSSTELLUNGSKONZEPT

Werkstattgespräch am 15.03.2023 - Erarbeitung der gemeinsamen Aspekte für die Ausstellungsinhalte aus Sicht der Dörfer



TOP 5 – DOKUMENTATIONSZENTRUM TAGEBAU GARZWEILER
AUSSTELLUNGSKONZEPT

Raumüberlegung Dauerausstellung

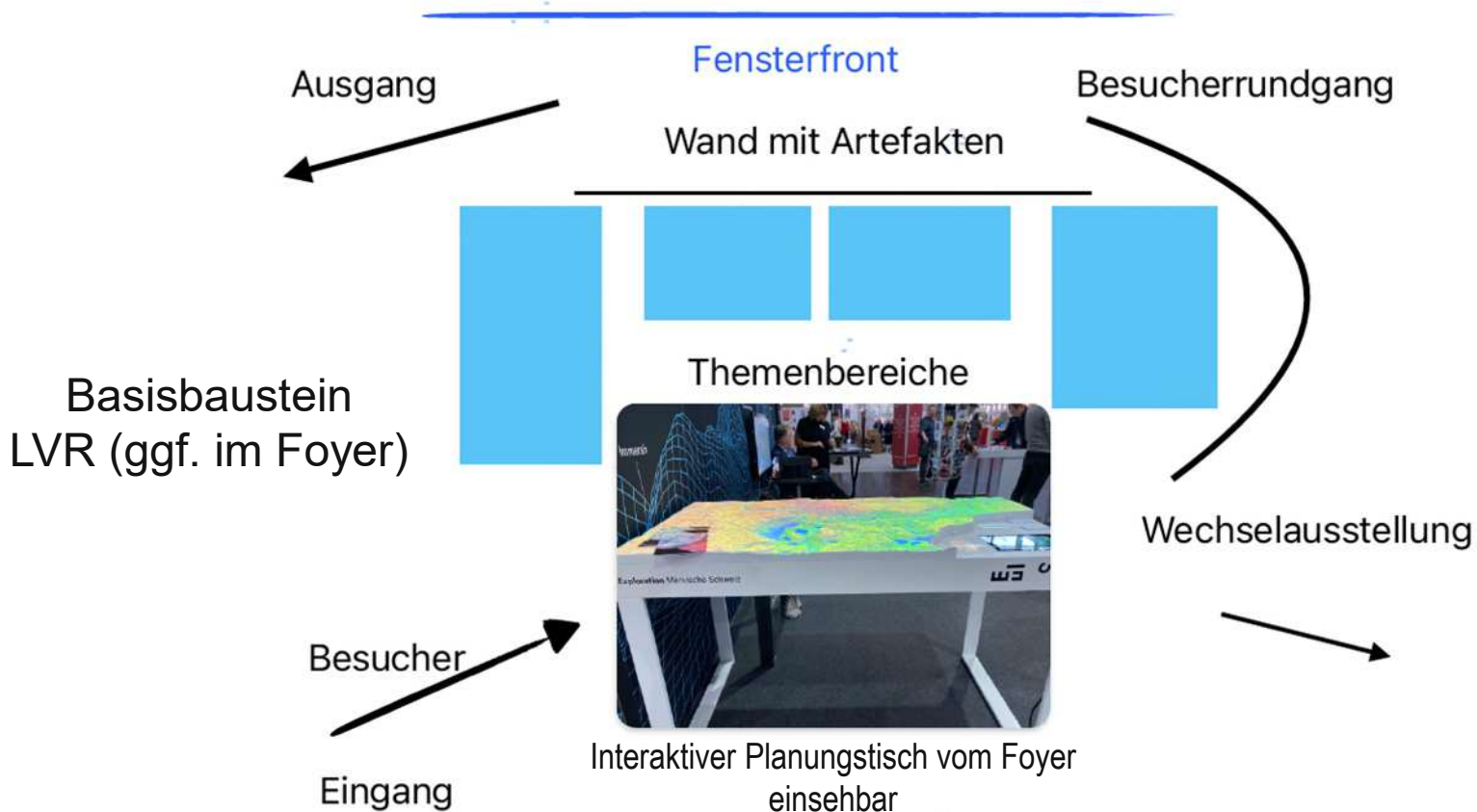

SACHSTAND FÖRDERANTRÄGE/-PROJEKTE

Grünes Band / Dokumentationszentrum

- Besucherzentren Rheinisches Revier - Workshopreihe (6 Termin in 2023)
 - Organisation im Wechsel LVR / Rhein-Erft-Kreis
 - Förderprojekt „Strategiekonzept Tourismus im Rheinischen Revier“ (Juli 2022 – Januar 2025)
 - Teilnehmer aus allen Tagebauumfeldverbänden

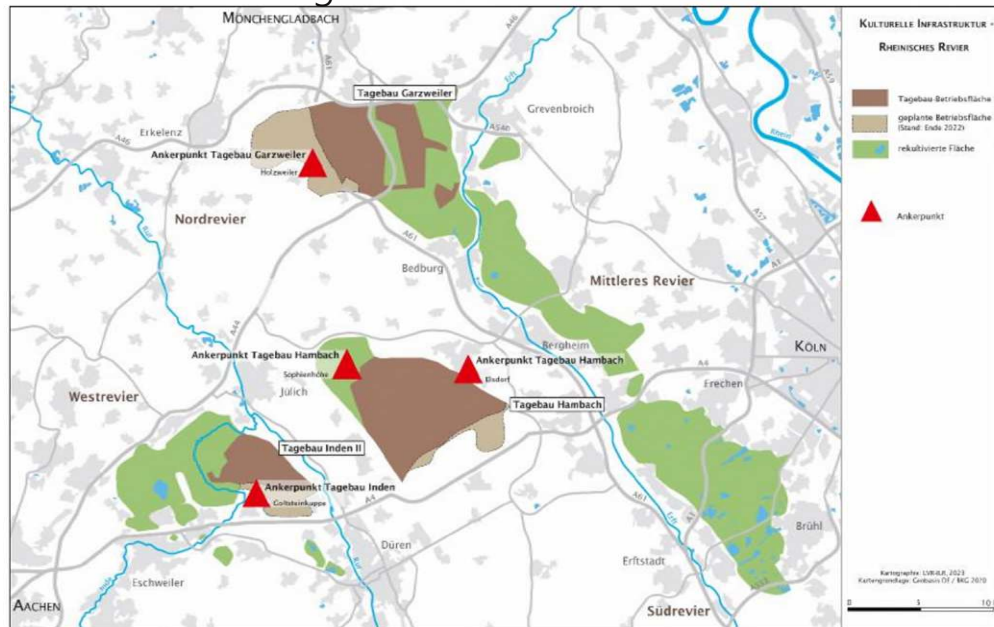

SACHSTAND FÖRDERANTRÄGE/-PROJEKTE

Grünes Band / Dokumentationszentrum

- Besucherzentren Rheinisches Revier - Workshopreihe

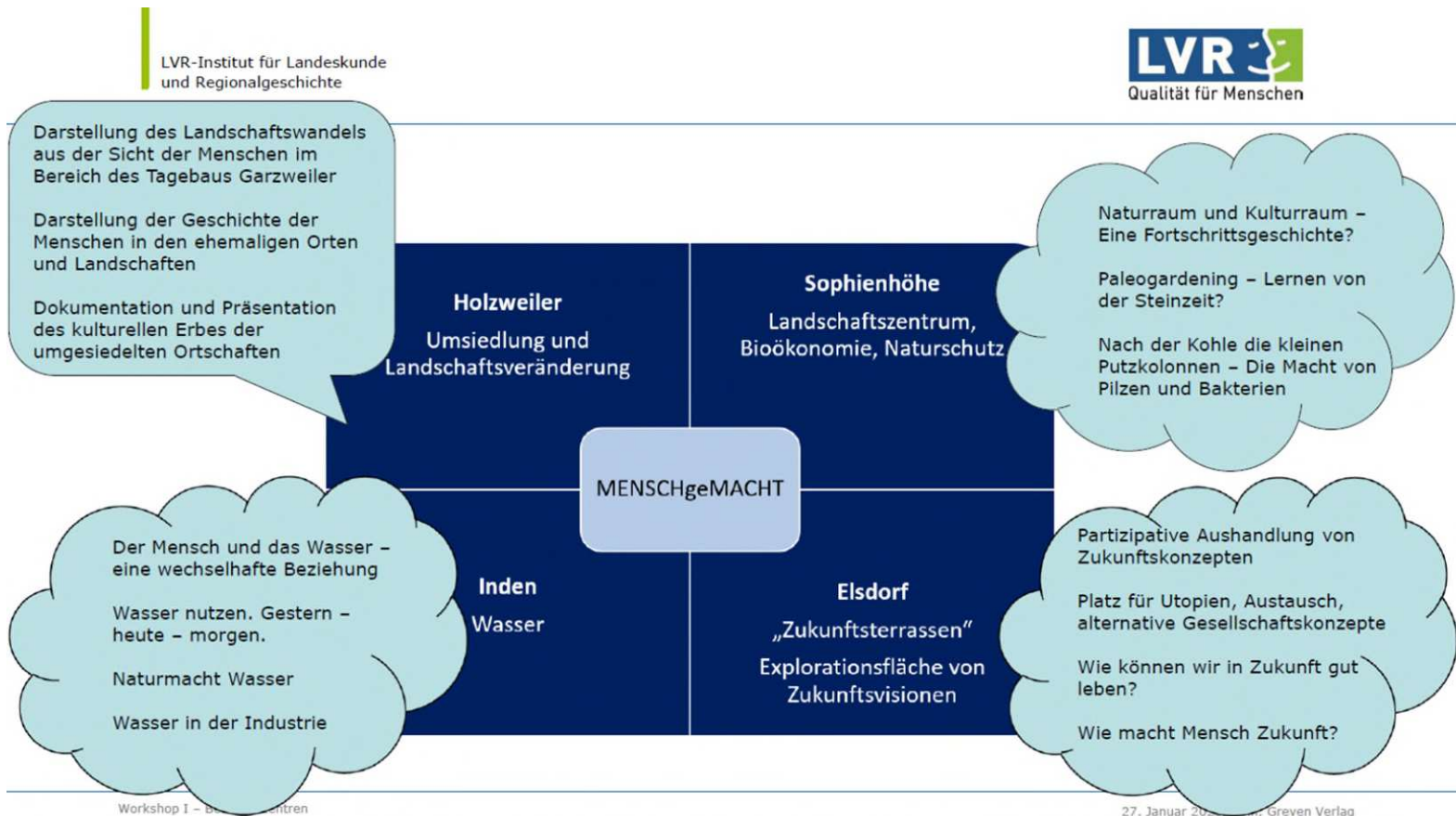

SACHSTAND FÖRDERANTRÄGE/-PROJEKTE

Grünes Band / Dokumentationszentrum

- Besucherzentren Rheinisches Revier -
Gemeinsames Corporate Design

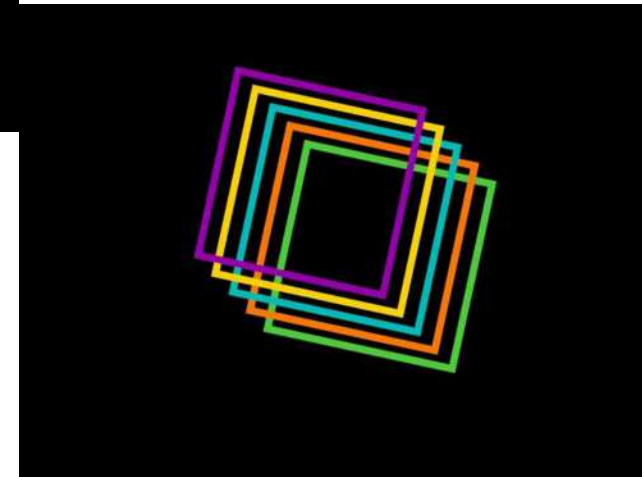

TOP 6 – PROJEKTIDEE FÜR DIE STADT GREVENBROICH

- Abgestimmte Strukturplanung des Gesamttraums
- IGA 2037
- Grünes Band: Anbindung an Erftaue
- Innovationspark Erneuerbare Energien Jüchen: Energiekonzept Gewerbegebiet Elsbachtal
- Verkehrskonzept: Straßen, Radwege, SPNV
- Nachhaltiges Bauen
- Kraftwerk Frimmersdorf
- Konversionsstandort Kohleverladung

ZIEL

- schnelle Konzipierung eines Zweckverbandsprojekts in der Stadt Grevenbroich
- Bezüge zu vorhandenen Projekten/Themen
- Einreichung Projektskizze in 2023
- Umsetzung bis 2026/27

ZIEL

- Revitalisierung und Weiterentwicklung des „Energiepfads“ in Anknüpfung an das „Grüne Band Garzweiler“ und mit Bezug zur „Exzellenzregion Nachhaltiges Bauen“
- gebündelte Umsetzung von Projektideen aus dem Freiraumkonzept des RKN
- Einbeziehung Kraftwerk Frimmersdorf
- Synergien zur Erftsanierung
- Blau-Grüne Infrastruktur + Tourismus/Naherholung

TOP 6 – PROJEKTIDEE FÜR DIE STADT GREVENBROICH



TOP 6 – PROJEKTIDEE FÜR DIE STADT GREVENBROICH

ENERGIEPFAD

- Kernstück des Euroga2002plus-Auftritts der Stadt Grevenbroich war der Energiepfad, der an den Stätten traditioneller und moderner Energiegewinnung vorbeiführt. Auf einer Strecke von über 20 Kilometern können Radfahrer und Wanderer - weitgehend vom Autoverkehr getrennt - die Energielandschaft erleben.
- Mit dem 2 Hektar großen "Entwicklungsfeld" im Elsbachtal / Tagebau Garzweiler werden Naturmaterialien und Landschaft zur Kunst.



Das Zeichen des Energiepfads
Foto: Stefan Göddertz, Community

DIE TOUR DETAILS WEGBESCHREIBUNG ANREISE LITERATUR AKTUELLE INFOS AUSRÜSTUNG

Mit dem "Energiepfad" präsentiert Grevenbroich die für diese Region charakteristische Landschaft. Seit Jahrzehnten dominieren neben der Landwirtschaft Braunkohletagebau und Verstromung der Braunkohle. Das Landschaftsbild wird von Äckern und Wiesen genauso geprägt wie von Braunkohlegruben. 32 Kilometer lang geht es vorbei an Stätten traditioneller und moderner Energiegewinnung. Weitgehend vom Autoverkehr getrennt, lässt sich die Energielandschaft erleben. Es geht vorbei an riesigen Braunkohle-Tagebauen, Kohlekraftwerken, aber auch an Windkraftanlagen und an einer der größten Photovoltaikanlagen Europas. Der Energiepfad entstand im Rahmen der Euroga 2002.

Schwierigkeit	mittel
Strecke	30,5 km ↔
Dauer	2:16 h ⌚
Aufstieg	201 hm ▲
Abstieg	201 hm ▼

FREIRAUMKONZEPT RHEINKREIS-NEUSS

4.2.6 Neue Natur am Welchenberg Grevenbroich



FREIRAUMKONZEPT RHEINKREIS-NEUSS

4.2.7 Naturerfahrungsraum Grevenbroich

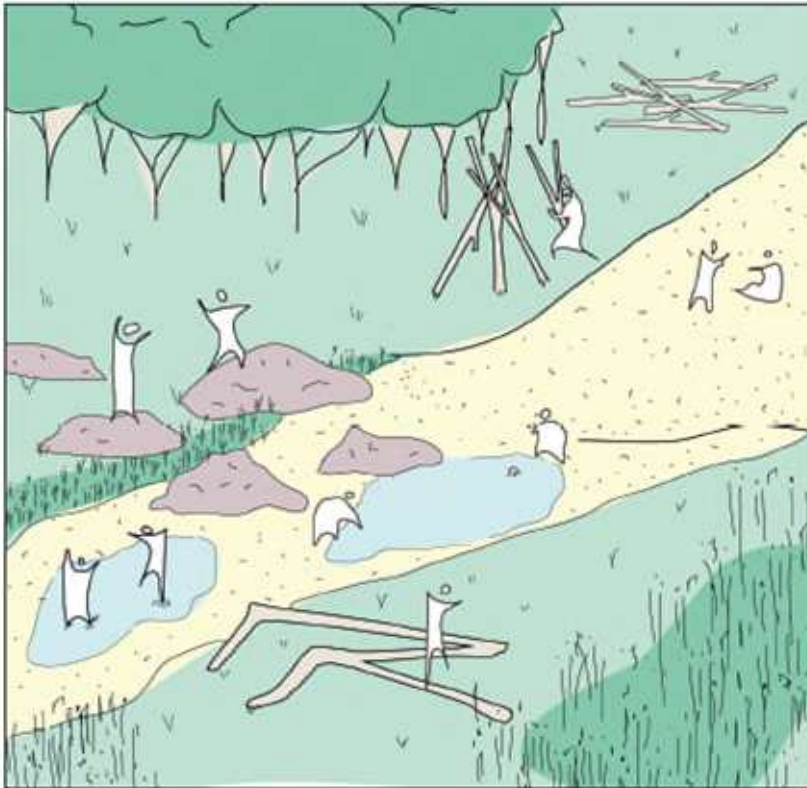

FREIRAUMKONZEPT RHEINKREIS-NEUSS

4.2.8 Aussichtsturm auf der Vollrathen Höhe Grevenbroich



RÄUMLICHE KULISSE

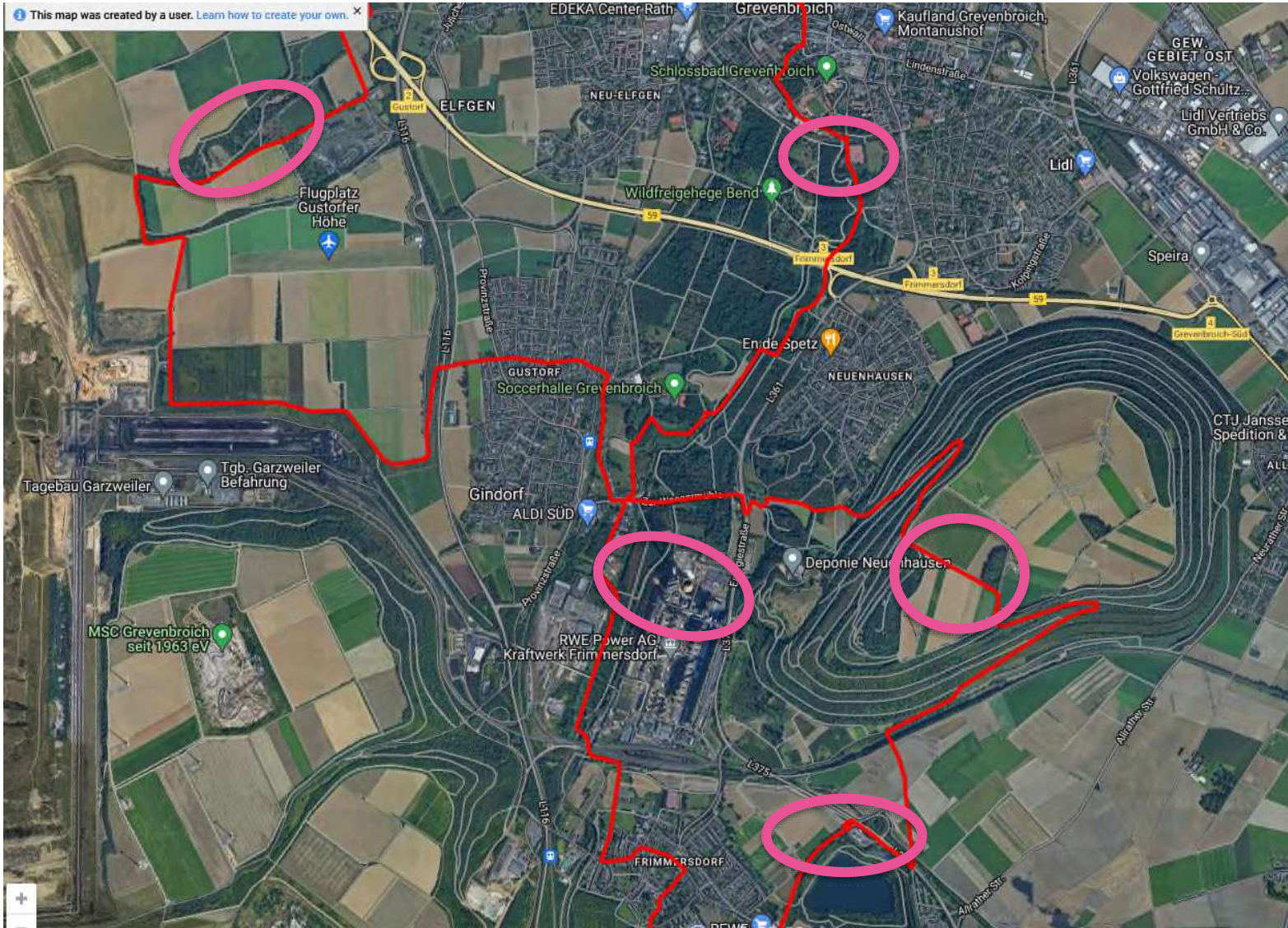

TOP 7 – BERICHT DER GESCHÄFTSSTELLE

SACHSTAND FÖRDERANTRÄGE/-PROJEKTE

Rheinisches Radverkehrsrevier

- Vergabe des Marketing-Auftrags an TEMA aus Aachen
- Durchführung ausschreibungsvorbereitender Workshops mit dem Kreis Heinsberg, der Stadt Mönchengladbach sowie dem Rhein-Kreis Neuss im Juni
- Workshops mit übrigen Kreisen voraussichtlich im August/September
- Im Anschluss an jeweiligen Workshop: Ausschreibung der (Machbarkeits-)Studie pro Kreis
- Jahreskonferenz am Dienstag, den 26. September 2023 (Energeticon Alsdorf)

SACHSTAND FÖRDERANTRÄGE/-PROJEKTE

Grünes Band / Stele

- Standort Mönchengladbach
 - Vrs. Errichtung Ende Mai/ Anfang Juni
 - Einweihungstermin Mitte Juni (vor Sommerferien)
 - Aktualisierung der Karte auf Beschilderung



SACHSTAND FÖRDERANTRÄGE/-PROJEKTE

Grünes Band / Weg 100

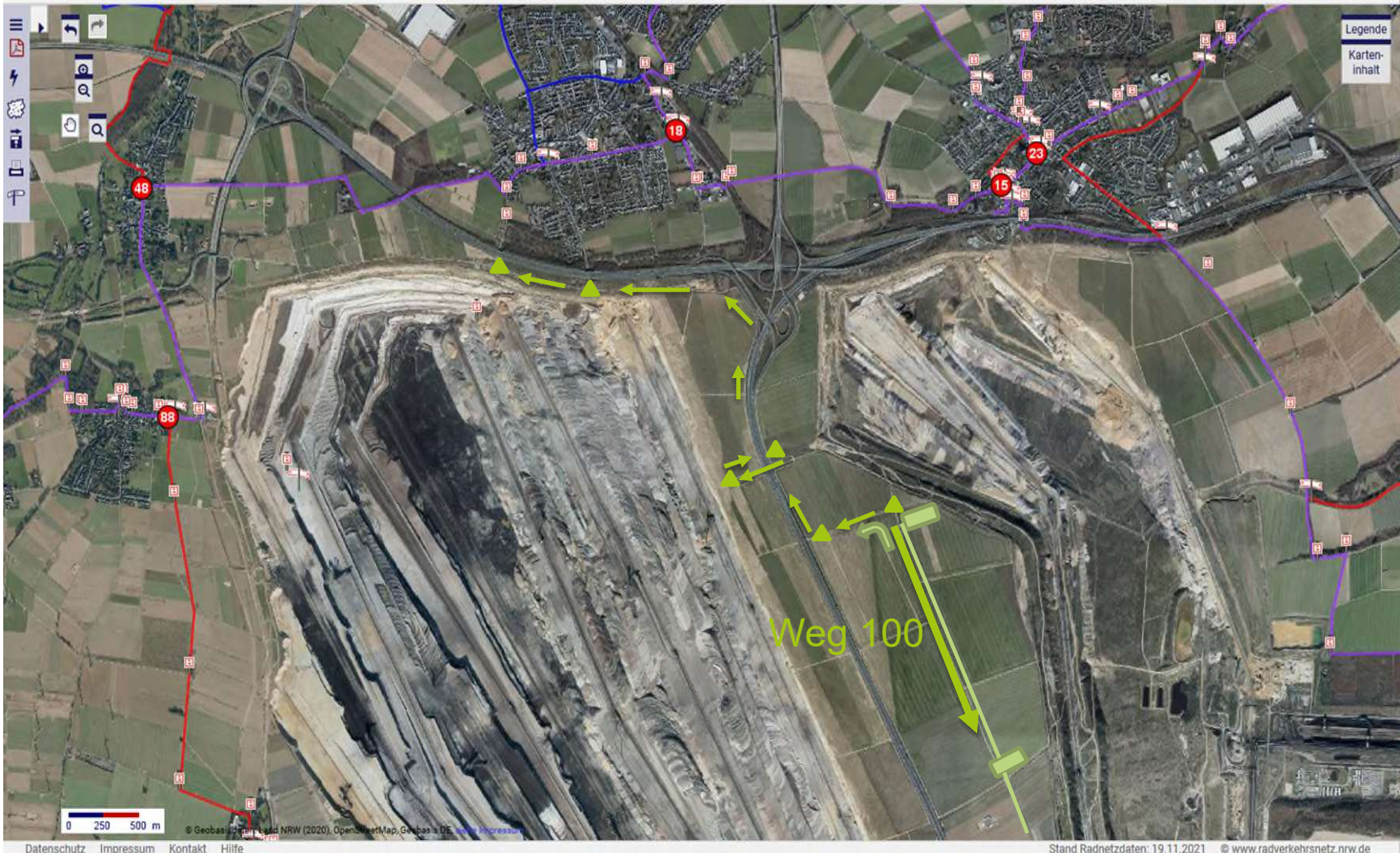

SACHSTAND FÖRDERANTRÄGE/-PROJEKTE

Grünes Band / Weg 100



SACHSTAND FÖRDERANTRÄGE/-PROJEKTE

Grünes Band / Weg 100

- Erste Nord-Süd-Verbindung durch rekultivierte Fläche für Fuß- und Radverkehr
 - Verzögerung des Eröffnungstermins durch Baumaßnahmen im Zusammenhang mit Abriss- und Neubau der Windkraftanlagen
 - Durchführung der vorbereitende Arbeiten von (Schwer-)Transporten abhängig
 - Wann die (Schwer-)Transporte abgeschlossen sind ist unklar

SACHSTAND FÖRDERANTRÄGE/-PROJEKTE

Grünes Band / Dokumentationszentrum

- Grundstücksverfügbarkeit

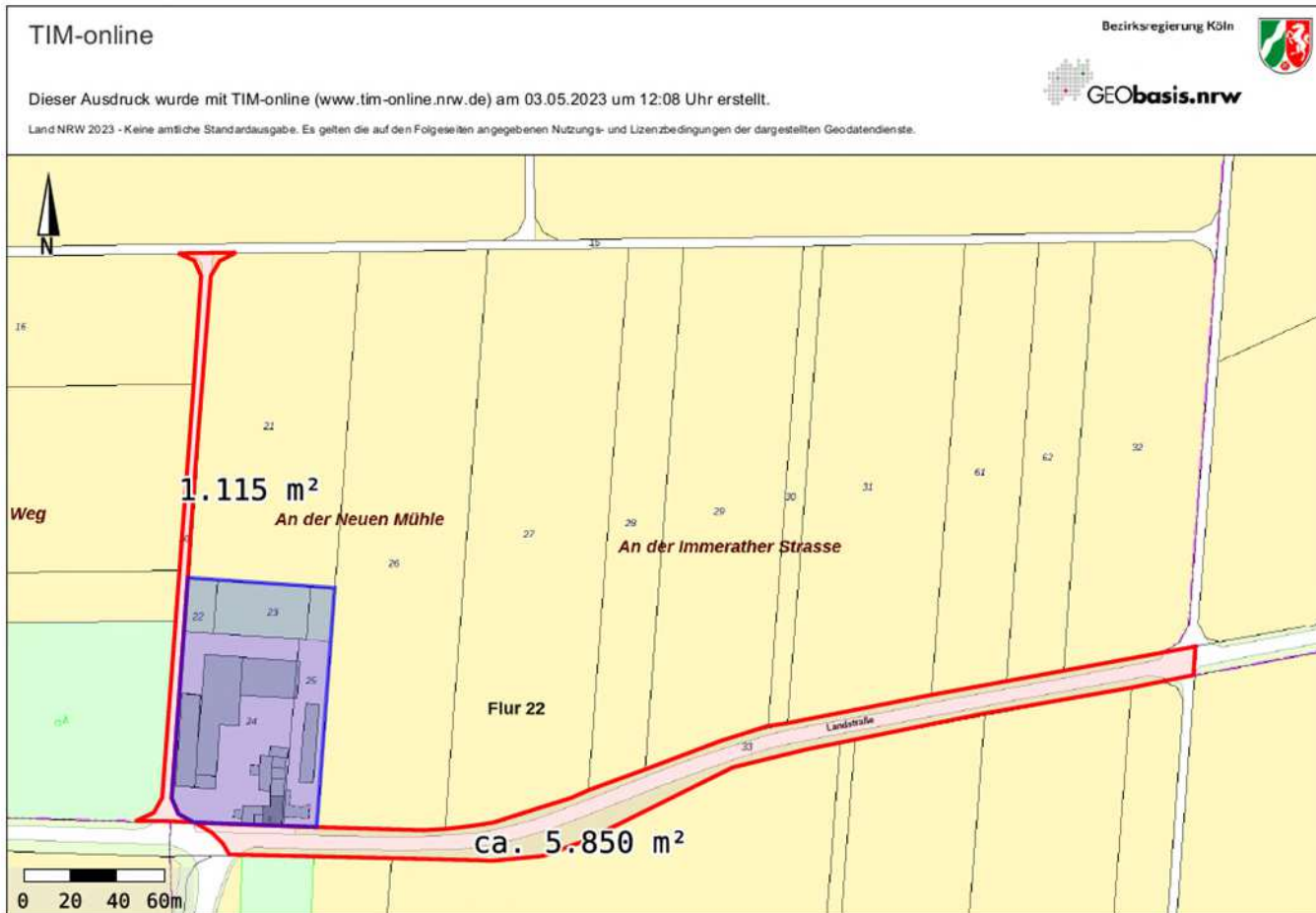

SACHSTAND FÖRDERANTRÄGE/-PROJEKTE

Grünes Band / Dokumentationszentrum

- Vorbereitende Maßnahmen / Umsiedlung Haselmaus
 - RWE hat ZV im März informiert, dass im Plangebiet des Dokumentationszentrums auch ein Vorkommen von Haselmäusen nicht auszuschließen ist
 - Sie gehören somit zu den streng geschützten Arten in Deutschland (§44 BNatSchG), deren Lebensräume sowie Nist- und Ruhestätten weder zerstört noch beschädigt werden dürfen
 - Nach Abstimmung zwischen RWE, UNB und ZV wurde Anfang April ein Antrag zur Umsiedlung der Haselmaus eingereicht
 - Mit Bescheid vom 18. April 2023 konnte mit dem Fang und der Umsiedlung der Haselmaus begonnen werden
 - Die Maßnahme wird durch die Rekultivierungsstelle durchgeführt und bis vrs. November 2023 andauern und über das Sachmittelbudget bei RWE abgerechnet

SACHSTAND FÖRDERANTRÄGE/-PROJEKTE

Innovation Valley Garzweiler

- 1. Konferenz im Projekt fand am 22. März 2023 mit 156 Teilnehmern im Hangar des Flughafens Mönchengladbach statt.



SACHSTAND FÖRDERANTRÄGE/-PROJEKTE

Innovationspark Erneuerbare Energien Jüchen

- Förderbescheid im März 2023 eingegangen
- Projektstart 1. April 2023
- Volumen von insgesamt 1,94 Millionen Euro
- Personalbeschaffung
- Derzeit läuft die öffentliche Ausschreibung zur Machbarkeitsstudie „Solarautobahn“. Die Machbarkeitsstudie „Energielandschaft“ wird ebenfalls in Kürze ausgeschrieben.

SACHSTAND FÖRDERANTRÄGE/-PROJEKTE

Exzellenzregion Nachhaltiges Bauen

- Antrag befindet sich weiterhin in Bearbeitung beim BAfA
- Im April ging die erwartete Mitteilung zur Aktualisierung des Kosten-Finanzierungsplans zusammen mit Fragenliste ein
- Zurzeit erfolgt Beantwortung der Fragen in enger Abstimmung mit Projektpartnern
- Gemeinsamer Projektbeginn wird der 01.08.2023 sein

SACHSTAND FÖRDERANTRÄGE/-PROJEKTE

PROJEKTENTWICKLUNG JÜCHEN-SÜD

- Zur Vorbereitung des Wettbewerbs wurde im November 2022 ein Symposium durchgeführt
- Das Wettbewerbsmanagement wurde im Dezember 2022 an das Büro „Plan B Alternativen“ | Duisburg vergeben.
- Der Wettbewerb wird 2023 als nicht-offener, einstufiger städtebaulich-landschaftsplanerischer Wettbewerb ausgelobt
- Ziel ist der Entwurf eines gemischt genutzten Quartiers für ca. 3000 Einwohnern auf einer Fläche von ca. 20 Hektar
- Bis Ende Mai 2023 läuft eine Online-Bürgerbeteiligung

SACHSTAND FÖRDERANTRÄGE/-PROJEKTE

PROJEKTENTWICKLUNG JÜCHEN-SÜD

Zeitschiene Wettbewerb Jüchen Süd

- Ausgabe der Unterlagen: Kalenderwoche 20
- Kolloquium: Kalenderwoche 23
- Abgabe: Kalenderwoche 35
- Jurysitzung: Kalenderwoche 38

- Die Stelle im Projekt „Rheinisches Radverkehrsrevier“ wurde zum 1. April mit Herrn Jonas Laub besetzt.
- Die Stelle im Projekt „Innovation Valley Garzweiler“ wird zum 1. Juni mit Frau Julia Mulder besetzt.
- Für das Projektmanagement im Projekt „Innovationspark Erneuerbare Energien Jüchen“ wird derzeit noch nach geeignetem Personal gesucht.

MEDIENRESONANZ (AUSWAHL)

Januar bis 31. März 2023

Veröffentlichungen des Zweckverbands

- 4 Presseinformationen (Versand an lokale und regionale Medien)
- 13 Aktuelles-Beiträge für die Internetseite
- Versand einer Newsletter-Ausgabe

Resonanz Eigenmedien des Zweckverbands:

- Zahl der Newsletter-Abonnements: 155 (Dez. 2022: 165); Öffnungsrate Newsletter 76 % (+6 Prozentpunkte)
- Internetseite www.landfolge.de:
 - 1.479 Besucher* (Nutzerinnen und Nutzer; im Schnitt 493 pro Monat)
 - 2.700 Besuche* (Schnitt 900, -95)
 - Verweildauer Schnitt: 3:19 min. (+1 min.)

*gezählt sind nur die, die dem Tracking/Cookies zugestimmt haben

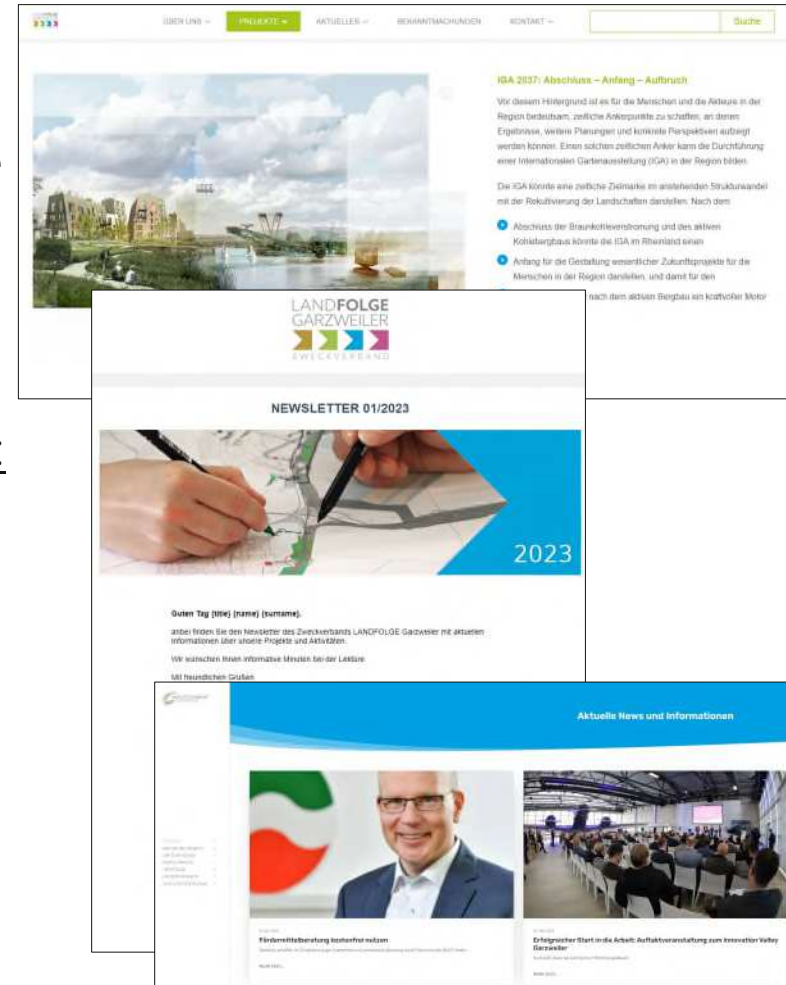

MEDIENRESONANZ (AUSWAHL)

Januar bis 31. März 2023

Print- und Online-Medien:

- 50 redaktionelle Beiträge online sowie 34 Print über den ZV oder Projekte

Bedeutende Themen:

- IGA 2037 (gemeinsame Sitzung der Räte, Beteiligung der Bürgerschaft)
- Innovation Valley Garzweiler (Pressegespräch und Konferenz zum Start)
- Strukturwandelprojekte in Jüchen / Jüchen-Süd (Beteiligung der Bürgerschaft)

Tenor der Berichterstattung:

- neutral (nachrichtlich) bis positiv, keine kritische Berichterstattung

Weitere Highlights

- Auftaktveranstaltung Innovation Valley Garzweiler mit 156 Gästen
- Website www.innovation-valley.de online



TOP 8 – SONSTIGES

**VIELEN DANK
FÜR IHRE AUFMERKSAMKEIT!**

Zweckverband **LANDFOLGE** Garzweiler
In Kuckum 68a
41812 Erkelenz

Telefon: 02164 / 703 66 0
E-Mail: info@landfolge.de

www.landfolge.de

